



Je Makelaar
Je beste
Verzekering



Vergoeding van schade aan gebouw of inhoud

Bij aansprakelijkheidsdekkingen wordt de raming van de schade en het bedrag van de vergoeding bij wet bepaald. Daarenboven wordt ook rekening gehouden met de werkelijke waarde.

Voor de raming van de schade zijn echter nog een aantal basisregels van toepassing. Hierna volgen de grondslagen voor de verschillende soorten van raming.

Schade aan gebouw

Hier wordt de nieuwwaarde in rekening gebracht, zonder aftrek van de slijtage van het beschadigde goed of van het beschadigde deel, behalve voor het gedeelte van het slijtagepercentage dat groter is dan 30% van de nieuwwaarde. De aftrek van de slijtage is echter niet volledig in het geval deze meer dan 40% bedraagt.

Inhoud:

Voor wat de raming van de inhoud betreft, wordt de nieuwwaarde in aanmerking genomen, zonder aftrek van de slijtage, behalve voor het

gedeelte van het slijtagepercentage dat groter is dan de voormelde percentages.

Er zijn echter een aantal specifieke regels van toepassing.

De volgende voorwerpen worden geraamd:

- 1/ tegen de werkelijke waarde:
 - linnen en kledingstukken
 - inboedel toevertrouwd aan de verzekerde
 - materieel
- 2/ tegen de dagwaarde
 - waarden
 - dieren, zonder rekening te houden met hun wedstrijd- of competitiewaarde
- 3/ tegen de vervangingswaarde
 - speciale voorwerpen. Hieronder vallen o.a. stijlmeubelen, schilderijen, kunst- of collectievoorwerpen, juwelen, andere voorwerpen van edel metaal (zilverwerk, alle zeldzame of kostbare voorwerpen), tenzij een andere waarde is overeengekomen.

- 4/ tegen de handelswaarde
 - motorrijtuigen met inbegrip van onderdelen en andere informatiedragers
- 5/ tegen materiële wederstellingswaarde
 - plannen, modellen, documenten, magneetbanden en andere informatiedragers.

Tot slot, aanplantingen worden vergoed ten belope van de kosten voor vervanging door jonge planten van dezelfde aard.

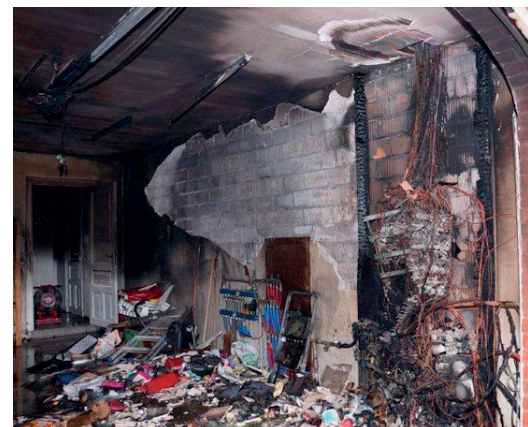

Vergoeding van schade aan gebouw of inhoud
Recht van verzekeringsmaatschappij om de uitgekeerde vergoedingen terug te eisen
Nieuwe regels voor uitbetaling van overlijdenskapitaal bij levensverzekeringen
Diefstal van nummerplaat
Nummerplaat voor bromfietsen voortaan verplicht

INHOUD

Recht van verzekeringsmaatschappij om de uitgekeerde vergoedingen terug te eisen

Nadat verzekeringsmaatschappijen de schade van de benadeelden hebben vergoed, hebben zij in sommige gevallen het recht om volledige of gedeeltelijke terugbetaling te eisen van de in hoofdsom en interest uitgekeerde vergoedingen en van de gerechtskosten.

Hieronder volgt een overzicht.

In welke gevallen?	Voor welk bedrag?	Van wie?
Schadegeval veroorzaakt met een personenwagen door een bestuurder jonger dan 23 jaar. Dit is niet van toepassing indien de jonge bestuurder een chauffeur in uw dienst, een garagehouder of een hersteller is. (2)	Maximum 150 EUR	U
Wanbetaling van de verzekeringspremie die tot schorsing van de dekking heeft geleid. (3)	Beperkte terugbetaling (1)	
Opzettelijk verzwijgen of onjuist meedelen van gegevens in de beschrijving van het risico bij het afsluiten of in de loop van de overeenkomst. (2)	Volledige terugbetaling	
Onopzettelijk verzwijgen of onjuist meedelen van gegevens in de beschrijving van het risico bij het sluiten of in de loop van de overeenkomst. (2)	Maximum 247,89 EUR	
Opzettelijk veroorzaakt schadegeval. (2)	Volledige terugbetaling	De veroorzaker van het schadegeval.
Schadegeval veroorzaakt door dronkenschap of een gelijkaardige toestand als gevolg van andere producten dan alcoholhoudende drank. (2)	Beperkte terugbetaling (1)	
Gebruik van het voertuig met misbruik van vertrouwen, oplichting of verduistering. (2)	Beperkte terugbetaling (1)	De pleger van het misdrijf of zijn medeplichtige.
Wanneer de verzekerings-maatschappij een recht op terugbetaling heeft krachtens de bepalingen van het contract betreffende de overdracht van het omschreven voertuig. (2)	Beperkte terugbetaling (1)	De veroorzaker van de schade of degene die er burgerrechtelijk aansprakelijk voor is.
Schadegeval als gevolg van de deelname aan een niet toegestane snelheids-, regelmatigheids- of behendigheidsrit of -wedstrijd. (2)	Beperkte terugbetaling (1)	De verzekerde, behalve degene die bewijst dat het schadewekkende feit niet aan hem kan worden toegeschreven en heeft plaats gevonden in strijd met zijn richtlijnen of buiten zijn weten.
Schadegeval dat zich voordeed terwijl de bestuurder niet voldeed aan de plaatselijke wettelijke en reglementaire voorwaarden om het voertuig te mogen besturen of vervallen verklaard was van het recht tot sturen in België. (3)	Beperkte terugbetaling (1)	
Schadegeval veroorzaakt doordat het voertuig niet in overeenstemming was met de Belgische reglementering op de technische controle, bij afwezigheid van een geldig keuringsbewijs. (2)	Beperkte terugbetaling (1)	
Schadegeval dat zich voordeed terwijl het aantal vervoerde personen boven het reglementair of contractueel toegestane aantal lag. (3)	De terugbetaling wordt berekend volgens de verhouding: personen in overtal / vervoerde personen (4) Beperkte terugbetaling	
Schadegeval dat zich voordeed terwijl personen vervoerd werden buiten de contract- of reglementbepalingen. (3)	Beperkte terugbetaling (1)	
Verzuim een handeling te verrichten binnen een door het contract bepaalde termijn, tenzij de verzekerde bewijst dat hij de handeling heeft verricht zodra dit redelijkerwijs mogelijks was. (2)	Beperkte terugbetaling (1) Het recht van de verzekeringsmaatschappij is beperkt tot de schade die de maatschappij kan aantonen.	Degene die het verzuim heeft begaan.

- (1) Het bedrag van het verhaal is echter volledig indien de schadevergoedingen in hoofdsom, gerechtskosten en interesten betaald door de verzekeringsmaatschappij niet hoger zijn dan 10.411 EUR. Wanneer dit bedrag wordt overschreden, wordt het verhaal uitgeoefend ten belope van de helft van de voornoemde bedragen met een minimum van 10.411 EUR en een maximum van 30.000 EUR.
- (2) Indien de maatschappij in dit geval gebruik maakt van haar recht op terugbetaling van de vergoedingen gestort aan de zwakke weggebruiker, moet ze de aansprakelijkheid bewijzen van degene die ze aanspreekt, volgens de regels van de burgerrechtelijke aansprakelijkheid. Het recht op terugbetaling bestaat bovendien slechts in de mate van deze aansprakelijkheid.
- (3) Indien de maatschappij in dit geval gebruik maakt van haar recht op terugbetaling van de vergoedingen gestort aan de zwakke weggebruiker, moet ze de aansprakelijkheid niet bewijzen van degene die ze aanspreekt. Het recht op terugbetaling bestaat dus ongeacht de mate van deze aansprakelijkheid.
- (4) Om het aantal vervoerde personen te berekenen, worden kinderen jonger dan vier jaar niet meegeteld en kinderen van 4 tot 15 jaar worden in aanmerking genomen a rato van een 2/3 plaats.

Nieuwe regels voor uitbetaling van overlijdenskapitaal bij levensverzekeringen

De wet van 25 juni 1992 op de landverzekeringsovereenkomst is sinds 13 januari 2012 aangevuld met een nieuw artikel dat leest als volgt:

“indien de “wettelijke erfgenamen” als begunstigde bij overlijden worden aangeduid zonder bij naam te zijn vermeld, dienen de verzekeringsprestaties bij overlijden te worden uitbetaald aan “de nalatenschap”.

Sinds maart 2014 zijn er dan ook nieuwe regels van toepassing voor het kapitaal dat bij overlijden wordt nagelaten aan “wettelijke erfgenamen”. Het kapitaal gaat niet langer rechtstreeks over op de erfgenamen, maar valt in de nalatenschap. Het verzekerde kapitaal ontsnapt dan ook niet langer aan de greep van eventuele schuldeisers.

Situatie tot maart 2014:

Het kapitaal verzekerd via een overlijdensverzekering komt bij overlijden “bij gelijke delen” toe aan de wettelijke erfgenamen/begunstigden.

Nieuwe situatie:

Het verzekerde kapitaal komt in de nalatenschap terecht.

Dit heeft verregaande **gevolgen**.

Wanneer de overledene schulden heeft en indien de erfgenamen om

die reden de erfenis verwerpen, grijpen ze meteen ook naast het verzekerde kapitaal.

De nieuwe regels brengen ook wijzigingen met zich mee voor de manier waarop het verzekerd kapitaal onder de wettelijke erfgenamen wordt verdeeld.

Voortaan wordt onder de noemer “wettelijke erfgenamen” een onderscheid gemaakt tussen de kinderen en de echtgenoot/echtgenote. Kinderen krijgen hun deel van de erfenis in blote eigendom, terwijl de echtgenoot/echtgenote alleen nog het vruchtgebruik krijgt over het verzekerde kapitaal. Enkel de rente, dus.

Wanneer u echter na het afsluiten van het verzekeringscontract een testament opmaakt, dient de notaris rekening te houden met uw werkelijke wensen.

Dit opent dan ook de kans om de partner in **nieuw samengestelde gezinnen** te begunstigen. Wie alleen feitelijk samenwoont, is geen wettelijke erfgenaam van zijn/haar partner. Wanneer er een testament is, dient de notaris voortaan ook rekening te houden met de wensen die in het testament zijn geformuleerd in het voordeel van de feitelijke partner.

Wat moet er gebeuren?

Bij akkoord met deze nieuwe situatie dienen geen stappen te worden ondernomen. Personen die echter niet akkoord gaan, dienen hun verzekeringsmaatschappij te contacteren of één en ander te regelen bij testament.

Toepassing

Deze nieuwe regels gelden zowel voor individuele levensverzekeringscontracten als voor groepsverzekeringen, I.P.T.-verzekeringen, Tak_23 verzekeringscontracten, enz.

Opgelet! Deze nieuwe regels gelden niet als de erflater een specifieke persoon met naam en toenaam als begunstigde heeft aangeduid. Ze zijn ook niet van toepassing als de begunstigde in clausules wordt beschreven, zoals bv. “mijn kinderen”. In dit geval blijven de begunstigten rechtstreeks het verzekerde kapitaal ontvangen. Ook wanneer de erflater schulden heeft.

Verder dient nog te worden opgemerkt dat deze regels retroactief van toepassing zijn op alle verzekeringscontracten afgesloten voor 5 maart 2012.



HAYEN Zakenkantoor N.V.

Tongersesteenweg 5 - 3840 BORGLOON

Tel. 012 74 19 47

Website : www.hayen.be • E-mail : info@hayen.be

Beleggingen - Leningen - Verzekeringen - Immobiliën

Agentschap



Diefstal van nummerplaat

Het gebeurt vaker en vaker dat de nummerplaat van een wagen wordt gestolen.

In voorkomend geval dient onmiddellijk aangifte te worden gedaan bij de Politie. Deze brengt de DIV op de hoogte waar het nummer onmiddellijk wordt geschraapt. Zo kunnen problemen worden vermeden als de nummerplaat wordt gebruikt bij een misdrijf.

Het feit dat er meer camera's zijn die nummerplaten erkennen, zorgt ervoor dat criminelen meer nummerplaten nodig hebben omdat ze die sneller moeten verwisselen. Ze stelen dan ook de nummerplaat van een gelijkaardig voertuig als het voertuig dat ze in hun bezit hebben. Gestolen nummerplaten worden ook gebruikt om boetes te ontlopen bij snelheidsovertredingen of wanneer criminele bestuurders het verzuimen om een verzekering af te sluiten.

Nummerplaat voor bromfietsen voortaan verplicht

Sinds 31 maart 2014 moeten nieuwe bromfietsen en lichte vierwielers verplicht worden ingeschreven. Dit houdt in dat deze voertuigen dus een nummerplaat moeten dragen als ze op de openbare weg komen. Ook voor een tweedehands bromfiets moet een nummerplaat worden aangevraagd, zelfs indien die eerder door de vorige eigenaar werd ingeschreven.

Voor bromfietsen en lichte vierwielers die voor 31 maart 2014 in gebruik zijn, verandert er voorlopig niets. Wellicht moeten die later ook een nummerplaat aanvragen.

Dankzij de kentekenplaat kunnen politiediensten gericht controleren. Niet alleen de visuele controle op het "opfokken" wordt eenvoudiger, maar bromfietsen die te snel rijden (in een zone 30) kunnen ook worden geflitst.

Praktische info

Kostprijs: € 30

Formaat: idem motorfiets

Cijferlettercombinatie:

- bromfiets klasse A: S-A
- bromfiets klasse B: S-B
- drie(vier)wieler: S-U

B.I.V & verkeersbelasting:
niet verschuldigd

Bromfiets klasse A:
gele plaatje verdwijnt

Verwarring

De wetgever is vergeten de driewielige voertuigen goedgekeurd als bromfiets (omdat ze niet harder kunnen dan 45 km/u) op te nemen in het Koninklijk Besluit. Het is dan ook aangeraden om ook voor deze categorie een kentekenplaat aan te vragen.



BANK & VERZEKERINGEN